BEINHEIM

L'ESSENTIEL 2017

SOMMAIRE

EDITORIAL 3
REALISATIONS 2017 & PROJETS 2018 4
ENVIRONNEMENT LA FORET DE BEINHEIM 8
PATRIMOINE LES JARDINS 10
CONFRERIE DE LA POULE AU POT 12
CALENDRIER DES FETES 2018 13
RENSEIGNEMENTS PRATIQUES 15
COORDONNEES DES ASSOCIATIONS 16
ECOLE ELEMNTAIRE 17
ECOLE MATERNELLE 18
OHB 20
CHORALE 21
SPORTS 22
ETAT CIVIL 26

Commune de BEINHEIM

19A, rue Principale - 67930 BEINHEIM

téléphone : 03 88 53 04 04
fax : 03 88 86 38 70

messagerie : mairie.de.beinheim@wanadoo.fr

Retrouvez-nous sur le site www.beinheim.fr

Comité de rédaction :
Danielle CLAUSS, Isabelle DAIGREMONT, Marie WIEDENBERG, Bernard HENTSCH, Yannick TIMMEL

Bulletin d'Information Municipal imprimé par nos soins
Dépôt légal - rédaction et mise en page : Mairie de Beinheim

EDITORIAL

Le mot du Maire

L'aube d'une nouvelle année est un temps propice pour dresser les bilans, tirer les enseignements, mais aussi envisager les perspectives et construire l'avenir.

C'est aussi le temps de rendre hommage aux efforts fournis par les membres du conseil municipal, le service administratif, le service technique, l'ensemble du personnel, qui m'accompagnent chaque jour et qui mettent leur engagement au service des intérêts de notre commune. Je tiens à profiter de ce moment pour leur signifier ma reconnaissance pour leur mobilisation exemplaire.

A chaque fois que nous nous exprimons, nous avons pour habitude de faire part de nos inquiétudes et souhaitons partager nos légitimes préoccupations avec vous. Hélas la liste est longue, que ce soit la baisse des dotations de l'Etat, la réforme territoriale, les règlements administratifs de plus en plus contraignants, tous ces sujets exigent de nous attention et prudence.

Malgré la légitimité de ces inquiétudes, nous avons fait le choix de vous parler de vous, de notre commune, de ses espoirs, de ses atouts.

Vous découvrirez dans ce bulletin de belles perspectives d'avenir.

A présent, il est nécessaire pour nous tous de nous pencher vers des projets innovants et performants qui nous permettront de traverser cette période économiquement difficile et d'en sortir grandis.

C'est ensemble que nous parviendrons à relever le challenge de doter notre commune des services et équipements nécessaires pour assurer le bien-être de nos concitoyens.

« La vertu d'espérance ne dispense pas de la lucidité, au contraire, elle exige du réalisme et de l'énergie et un soupçon de fantaisie pour colorer la grisaille. »

La gestion humaine et économique d'une commune n'est pas un long fleuve tranquille, mais l'équipe municipale essaie de mettre en œuvre des réponses aux attentes du plus grand nombre, dans l'esprit du « bien commun ».

En conclusion, je vous souhaite, entourés de vos familles, de vos proches, une très belle année 2018 remplie de joie, de bonheur et de santé dans l'amitié, la fraternité et la solidarité.

Votre Maire

Bernard HENTSCH

REALISATIONS 2017 & PROJETS 2018

Beinheim et ses habitants peuvent considérer l'année écoulée avec plaisir. Beaucoup de choses ont changé, se sont améliorées, ont retrouvé une nouvelle jeunesse !
Bien sûr, il y a eu de gros chantiers !
En tout premier lieu, la fin de la construction de la **Résidence Intergénérationnelle des Lilas** inaugurée le 9 septembre, conçue pour faciliter la vie des personnes en perte d'autonomie et retisser des liens entre les générations qui ont la possibilité de se côtoyer au quotidien!

La **rue des Saules** a retrouvé un rythme paisible depuis quelques mois, les nouveaux réseaux électriques et téléphoniques ont été intégrés dans la réfection de la chaussée et des trottoirs.

La **Chapelle Saint-Vit**, un des monuments les plus fréquentés de notre commune a fait peau neuve. Elle a été rénovée du sol au plafond intérieurement et extérieurement. Après désamiantage, aérogommage des parties en grès et pose d'un système d'assèchement des murs, la charpente, la cuivrerie, la peinture et le crépi ont été rénovés, rendant à la bâtisse sa simplicité rurale. Claire et accueillante, elle propose aux visiteurs de goûter un petit moment de répit dans le tourbillon du quotidien !

L'entretien et la rénovation du complexe polyvalent se poursuit : **le Club** profite maintenant d'une ambiance plus lumineuse avec des meubles clairs et fonctionnels… et les Alsaciens apprécient particulièrement la pose de la tireuse à bière intégrée dans le nouveau comptoir !

Le couloir des vestiaires a également été refait ainsi que **l'entrée de la Polyvalente** dont les portes et le sol ont été changés.

Les écoles n'ont pas été oubliées.

Diverses améliorations ont été faites pour répondre aux demandes de sécurité (portes anti-panique, portillons, vidéophone…). Un lot de fenêtres a été remplacé et puis les classes du CM1 et du CM2 ont été complètement refaites – une ventilation double flux permet un meilleur confort quelque soit la température et l'isolation phonique offre une ambiance propice au travail dans le calme.

Le dernier gros chantier de l'année est la rénovation de **l'immeuble dans lequel se trouve le cabinet du dentiste** qui réclamait un bon coup de neuf : charpente, zinguerie, crépi et portes de garage, tout a été refait.

Naturellement, il y a toujours ici ou là de **petits travaux** que l'on remarque à peine mais qui nous facilitent souvent la vie ou l'embellissent ! A l'église, la statue de la Vierge est maintenant bien installée sur un beau support en grès. La signalisation a été améliorée dans le village et la décoration de Noël entretenue et remise à neuf. Aux ateliers municipaux, il a fallu refaire la couverture, de la peinture, etc. et renouveler certaines tondeuses. L'entretien des appartements communaux demande régulièrement de petites interventions. Plusieurs associations ont sollicité une aide pour l'achat de matériel car les Beinheimois sont sportifs et entreprenants.

Et puis, il y a **le beau visage « vert » de notre village** ! Les plantations d'**arbres** à divers endroits (Hohwerd, école...), (ré)aménagements de sentiers ou d'espaces tels que le très agréable **jardin Schramm**, le jardin des Géants ! Et d'ailleurs avez-vous déjà fait un tour jusqu'aux **boîtes à livres** (jardin Schramm et jardin de la Maison des Aînés) ? A la belle saison, quel plaisir de prendre un livre et de s'installer sur un banc ! Les boîtes à livres sont à votre disposition toute l'année ! Mais surtout, émerveillez-vous au fil des saisons devant les beaux arrangements éphémères créés par nos agents municipaux

Une chose qui ne se voit pas à l'œil nu, c'est la réalisation du **PLU**, plan local d'urbanisme. Il a pris un peu de retard mais verra le jour dans les prochains mois. Enfin !

Pour 2018, les petits curieux ont déjà flairé ce qui va être la grande affaire de l'année ! Les travaux de construction du **pôle de santé** au rond-point ouest ont débuté. Ce bâtiment abritera plusieurs cabinets médicaux. Des kinésithérapeutes, un médecin, une infirmière et des vétérinaires vous accueilleront dans des espaces dédiés, modernes et fonctionnels !

Comme toujours, la préservation d'un bel environnement reste une préoccupation forte dans notre commune ! 2018 devrait voir la **renaturation du Stadenrhein** qui après la réalisation des bassins d'orage finira de rendre à la rivière son aspect naturel et permettra l'écoulement joyeux d'une eau cristalline !

ENVIRONNEMENT

La Forêt de Beinheim

La forêt est un élément important du patrimoine de la commune. Elle a une superficie de 264 ares, répartie en deux secteurs, l'un situé le long du Rhin, l'autre en bordure de la Sauer.

La forêt de Beinheim est dite alluviale car elle est liée à la présence de l'eau (nappe phréatique) et n'est pratiquement constituée que de feuillus. Les bois durs, chênes et frênes, peuplent les terrains plus riches en argile et en limon tandis que les saules, peupliers et aulnes forment le second peuplement.

Cette forêt a un intérêt écologique certain qu'il faut protéger et transmettre intact aux générations futures. C'est pourquoi la commune, en collaboration avec l'ONF, a signé en 2017 un plan d'aménagement forestier pour la période 2017-2036. Cet aménagement est le document unique assurant la gestion forestière durable en forêt publique et la mise en œuvre de l'aménagement forestier en partenariat étroit avec la collectivité. En tant que propriétaire, la commune décide de l'aménagement de la forêt. Ces choix engagent à long terme car une forêt se gère bien au-delà du plan d'aménagement sur une centaine d'années.

La commercialisation du bois est assurée par l'ONF à la suite des décisions prises chaque année par la commune lors de la présentation du programme de coupes.

L'ensemble de la forêt communale est classé en forêt de protection ou Réseau Natura 2000 mais malgré les efforts induits par ce classement, la maladie du frêne ne nous a pas épargnés.

Chalara fraxinea, nom donné à cette maladie, est un champignon pathogène spécifique aux frênes. Les arbres de tous âges sont concernés. La maladie s'attaque à des arbres parfaitement sains et vigoureux et son éradication est malheureusement parfaitement illusoire. Les symptômes les plus visibles sont des dessèchements des rameaux de l'année. Les perchis (20-40 ans) sont très touchés avec un fort taux de mortalité ainsi que les jeunes plants qui meurent rapidement. Un recensement des zones les plus atteintes a été effectué par l'ONF en 2016. Une exploitation mécanisée est ainsi prévue en parcelle 6 et 9. Bien évidemment, un reboisement avec dossier d'aide suivra cette mesure.

Nous tenons à remercier l'ensemble du personnel de l'Office National de la Forêt pour son engagement, particulièrement en ce qui concerne le plan d'aménagement de la forêt communale, Monsieur Pierre SCHNEIDER, Responsable de l'Unité Territoriale de Hatten, Madame Alexandra LOUIS, Agent Forestier en charge de la Forêt Communale de Beinheim, ainsi que Monsieur Michel MATTERN, son prédécesseur.

Cet article n'a pas la prétention de vous faire découvrir tous les aspects de la forêt communale mais incitera peut-être certains d'entre vous à continuer les recherches et à prendre conscience des enjeux de ce beau patrimoine naturel.

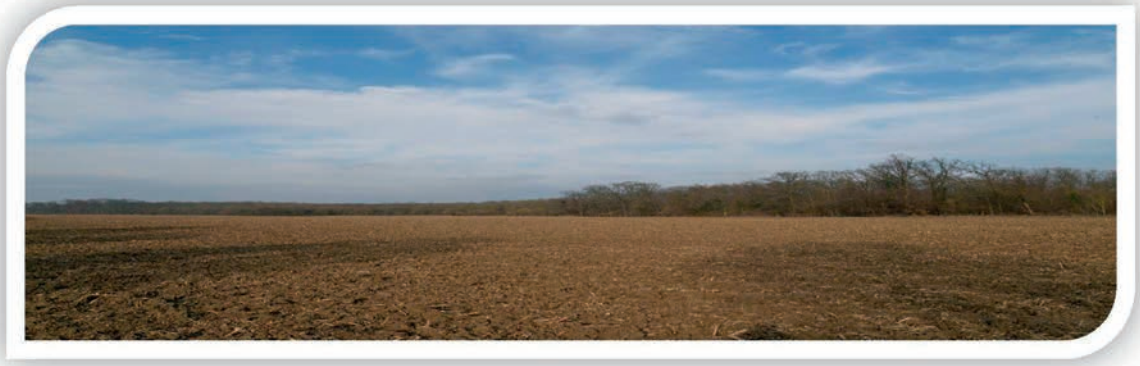

Beinheim et ses jardins

Les promeneurs fréquentent avec grand plaisir deux lieux un peu hors du temps à Beinheim où il fait bon flâner dans un espace de verdure propice à la sieste, à la rêverie, à la lecture mais surtout au ravissement en plein été lorsque, grâce au travail de nos jardiniers en partenariat avec Eric Ball (ancien élève des Arts Décoratifs de Strasbourg, de l'IPEDEC et du Centre de Gravure de Paris) un jaillissement de couleurs, de formes et d'idées s'offre à nos yeux émerveillés.

Dans le Jardin Schramm se croisaient il y a quelques années encore les allées d'un potager à l'ancienne; ses carrés de légumes et fines herbes rappelaient un peu les jardins de curé. Replanté à la Française et devenu le jardin des Géants, il permet à l'imagination de vagabonder parmi les massifs, au milieu de ces bonnes grosses têtes affublées de leurs énormes nez, figures imaginaires et débonnaires contre lesquelles on peut se blottir pour lire un livre prélevé dans la boîte à livres.

L'autre espace est l'ancien parc du presbytère dans lequel longtemps paissaient quelques chevaux. Devenu jardin éphémère, il propose de la couleur et une nature luxuriante à laquelle se mêle une culture ludique et paysagère. Nos ouvriers donnent vie pour une courte saison à des tableaux dans lesquels les œuvres d'art s'insèrent dans un écrin naturel d'arbustes, de fleurs, d'herbes et graminées pour le plus grand bonheur des promeneurs mais aussi des enfants qui pataugent parfois gaiement dans le ruisseau. Cet endroit paisible vous incitera peut-être aussi à retirer un livre de la boîte à livre pour un moment de détente sur les pierres chaudes des gradins.

Mais des jardins à la campagne… est-ce que cela a un sens? Eh bien oui, nous avons tous un droit à profiter des belles choses, à nous ressourcer quelques instants dans ces espaces protégés. Ces jardins sont pour chacun de nous une source d'inspiration, ils nous donnent l'envie de planter

d'autres fleurs, d'agencer différemment nos massifs. Saviez-vous que chaque année nos jardiniers plantent plus de 80 variétés différentes ? Ce sont de vrais techniciens qui recherchent les bonnes solutions pour faire toujours mieux, pour créer ce qui va nous plaire et pour nous faire partager leurs idées et surtout leurs rêves. Au printemps, tout notre village se transforme en un tableau champêtre dans lequel le naturel est de plus en plus recherché ! Et en 2017, leur travail a atteint une telle qualité qu'ils ont eu la très bonne surprise de se voir attribuer le **Premier Prix de Créativité** décerné par le département du Bas-Rhin (Cf. les DNA du 26 juillet 2017).

Une telle réussite intrigue. Mais qu'y a-t-il dans la tête de Thomas Kormann, notre jardinier en chef ? Voici ses réponses à un petit questionnaire :

1. Quel est le principal trait de caractère nécessaire à un bon jardinier ? *La créativité*
2. Votre occupation préférée ? *La création d'espaces paysagers et l'informatique*
3. Votre rêve de bonheur ? *Réaliser un grand parc de niveau national à Beinheim*
4. Quel serait votre plus grand malheur ? *Qu'il n'y ait plus d'espaces verts à Beinheim*
5. Le pays où vous désireriez vivre ? *Le Canada*
6. Le pays que vous aimeriez visiter ? *L'Inde*
7. La couleur que vous préférez ? *Le bleu*
8. La fleur que vous aimez le plus ? *La fleur de tulipier*
9. L'arbre que vous préférez ? *L'érable*
10. L'oiseau que vous préférez ? *Le héron*
11. Votre peintre favori ? *Matisse*
12. Un héros de la vie réelle ? *Mon prof de français au collège qui a cru en moi*
13. Ce que vous détestez par-dessus tout ? *Le mensonge*
14. Le don de la nature que vous voudriez avoir ? *Faire de la musique*
15. Votre devise ? *Vivre pour être heureux et non être heureux pour vivre !*
16. Le jardin de *vos* rêves ? *Le jardin de Monnet*

Alors, à bientôt dans nos beaux jardins…

CONFRERIE DE LA POULE AU POT

La Confrérie de la Poule au Pot et du Coq au Riesling a fêté son

15ème anniversaire

le 22 février 2017 autour d'une dodine de chapon à l'auberge "Le Poulailler".

D'autres manifestations ont suivi :

- juillet, participation au Chapitre de la Vigne en fleur sur l'invitation de la Confrérie des Rieslinger de Scherrwiller,
- septembre, chapitre à Niederbronn les Bains,
- septembre, vendange d'une journée dans le vignoble "Hannesacker" à Cleebourg,
- novembre, animation d'un Atelier culinaire autour d'une poule au pot pendant l'exposition avicole et salon nature.

Prochains évènements pour 2018 :

28 janvier : Grand Chapitre Magistral au "Poulailler" à Roppenheim

8 et 9 avril : Sortie en bus, dans le Pays de Georges Blanc et du Poulet de Bresse avec visite du plus grand marché de volailles de France

CALENDRIER DES FETES 2018

JANVIER 2018		
Mardi 02	Les Quilleurs	Roi des quilleurs
Vendredi 05	Les Quilleurs	Roi des quilleurs
Dimanche 07	Les Quilleurs	Roi des quilleurs finale
Samedi 13	Pétanque Club	Assemblée Générale
Samedi 20	Société Sportive de Beinheim	Fête de Noël
Samedi 27	Raquette Club	Tournoi interne
Dimanche 28	Confrérie de la Poule au Pot	Chapitre

FEVRIER 2018		
Vendredi 2 Samedi 3 Dimanche 4	LARC	Théâtre
Dimanche 18	Badona Club	Marche populaire
Samedi 24	Société Sportive de Beinheim	Cochonaille

MARS 2018		
Samedi 03	Société Sportive de Beinheim	Spectacle ARRUS
Samedi 10 Dimanche 11	Karaté Club	Stage international
Samedi 17	Malembe Maa	Zumba
Dimanche 18	Raquette Club	Bourse aux vêtements
Samedi 24	Orchestre d'Harmonie de Beinheim	Concert de printemps

AVRIL 2018		
Samedi 7 Dimanche 8	Club de Quilles	Finale Coupe de France
Samedi 14 Dimanche 15	Pétanque Club	Concours Féminin
Dimanche 15	Aviculture	Marché de poussins + chant du coq Espace Avicole Hohwerd
Dimanche 29	Société Sportive de Beinheim	Paella

MAI 2018		
Lundi 01	Pétanque Club	Journée famille
Jeudi 17	Pétanque Club	Championnat Vétérans
Samedi 26	Animation Jeunesse	Festi'zik

JUIN 2018		
Samedi 09	Société Sportive de Beinheim	Sanglier à la broche
Samedi 23	Orchestre d'Harmonie de Beinheim	Concert

JUILLET 2018		
Dimanche 01	Société Sportive de Beinheim	Vide grenier
Vendredi 13	Amicale des Sapeurs Pompiers	Bal
Samedi 14	Commune	Cérémonie
Samedi 14	Pétanque	Intersociétés
Dimanche 29	Badona Club	Marche populaire

AOUT 2018		
Samedi 25 Dimanche 26	Maison des Aînés Association Sourire A La Vie	Art et gourmandise

SEPTEMBRE 2018		
Dimanche 16	Conseil de Fabrique	Fête paroissiale
Samedi 29	Société Sportive de Beinheim	Spectacle

OCTOBRE 2018		
Samedi 20	Beinheim en Fête	Messti
Dimanche 21	Orchestre d'Harmonie de Beinheim	Messti
Lundi 22	Société Sportive de Beinheim	Messti
Dimanche 28	Action KUTU	Journée Choucroute

NOVEMBRE 2018		
Samedi 03 Dimanche 04	Aviculture	Exposition
Dimanche 11	Commune	Cérémonie
Dimanche 11	Badona Club	Assemblée Générale
Dimanche 18	Sourire à la vie	Conte de Noël
Samedi 24	Orchestre d'Harmonie de Beinheim	Loto Bingo
Samedi 24	Amicale des Sapeurs Pompiers	Ste Barbe
Samedi 24	Société Sportive de Beinheim	Pot au feu

DECEMBRE 2018		
Dimanche 02	Commune	Fête de Noël des Aînés
Samedi 08	Repartir	Fête de Noël
Dimanche 09	Orchestre d'Harmonie de Beinheim	Concert de l'Avent
Samedi 22	Raquette Club	Fête de Noël
Mardi 18	Les Quilleurs	Roi des quilleurs
Vendredi 21	Les Quilleurs	Roi des quilleurs
Dimanche 23	Les Quilleurs	Roi des quilleurs
Vendredi 28	Les Quilleurs	Roi des quilleurs
Dimanche 30	Les Quilleurs	Roi des quilleurs

Si des modifications devaient nous parvenir courant 2018 vous serez informés par le biais du bulletin municipal.

RENSEIGNEMENTS PRATIQUES

SAMU 15
POMPIERS 18
POLICE 17

Gendarmerie Nationale
5, route de Hatten
67 470 SELTZ
Tél : 03 88 86 50 12

Préfecture de la Région Alsace et Bas-Rhin
Tél : 03 88 21 67 68
Fax : 03 88 21 61 55

Sous-Préfecture Haguenau-Wissembourg
Tél : 03 88 63 87 00
Fax : 03 88 63 87 01

SDIS Strasbourg
Tél : 03 90 20 70 00

Centre de secours Seltz
Tél : 03 88 86 12 88

Pompiers Beinheim
Chef de Corps Mr KOCH Thierry
Tél : 03 88 05 29 03

Electricité Strasbourg
Accueil Tél : 03 88 20 60 60
Dépannage d'Urgence
Tél : 03 88 14 74 00

GAZ
Accueil Tél : 09 69 36 35 34
Dépannage d'urgence
Tél : 0800 47 33 33

SDEA Roeschwoog
Tél : 03 88 19 31 70

Trésorerie de Seltz-Lauterbourg
Lundi, mardi et jeudi de 8h30 à 12h et de 13h30 à 16h
Mercredi et vendredi fermé
4, rue principale à Seltz
Tél : 03 88 86 50 68

Déchetterie à Beinheim
du mardi au samedi (sauf jours fériés)
de 9h à 12h et de 14h à 17h30 du01/04 au 30/09
de 9 h à 12 h et de 13 h30 à 17 h du 01/10 au 31/03
Tél : 06 15 76 87 08

Déchetterie à Wintzenbach
du mardi au samedi (sauf jours fériés)
de 9h à 12h et de 14h à 17h30du 01/04 au 30/09
de 9 h à 12 h et de 13h30 à 17 h du 01/10 au 31/03
Tél : 03 88 86 55 51

Médecin
Cabinet Médical Dr. MEYFELDT Patrick
3, rue du Presbytère
Tél : 03 88 86 21 41

Dentiste
Dr. FOURNO Gauthier
7, rue Principale
Tél : 03 88 86 45 55

Kiné
Mme SCHLUB Anne/BASTIAN Audrey/CORNEILLE Luc
5, rue Principale
Tél : 03 68 03 46 97

Gynécologue
Dr. MUFFLER Nathalie
4, rue de la Clairière
Tél : 03 88 72 47 92

Pédiatre
Dr. OESME Aysel
4, rue de la Clairière
Tél : 06 77 12 19 89

Psychologue
Mme DURAND Isabelle
Tél : 06 26 10 10

Pharmacie de la Sauer
12A, rue Principale
Tél : 03 88 86 20 76
Fax : 03 88 86 46 67

Cabinet d'infirmières
VOGT Cathy
3, rue du Presbytère
Tél : 03 88 54 47 40

AUBRIOT François / BING Violaine
38, rue principale à Seltz
Tél : 03 88 07 53 47

DELA NOE Nadège / MEYER Séverine
WEIGEL Brigitte / FITTERER Sophie
17, route Strasbourg à Seltz
Tél : 03 88 63 60 41

MENRATH Audrey / SCHMITT Emmanuelle
1, rue Marcel Bisch à Seltz
Tél : 03 88 86 80 03

Ambulance Roland
21, route de Seltz
Tél : 03 88 86 31 43

Centre Médico Social Seltz
Tél : 03 69 06 73 78

Centre Médico-Social Wissembourg
Tél : 03 69 06 73 78

Relais Poste Commerçant - 8 à Huit
25, rue Principale
Tél : 03 88 86 32 12

Maison des Aînés,
12, rue du Presbytère
Directrice : Mme KIEFFER Marie-Pierre
Tél : 03 88 86 36 56

Presbytère de Seltz
Tél : 03 88 86 51 38

Groupe scolaire
2, rue du Foyer
Directrice Mme KOLHEB Noëlle
Tél : 03 88 86 36 67

Ecole Maternelle
8, rue des Bleuets
Directrice : Mme PHILIPPS Laurence
Tél : 03 88 86 44 12

Service Animation Enfance - Jeunesse
Animatrice – Coordinatrice Enfance Jeunesse
Caroline DEUBEL
Tél : 03 88 72 11 92 (bureau)

Animation Enfance Jeunesse FDMJC d'Alsace de la Plaine du Rhin
3, rue Principale 67930 BEINHEIM
Tél : 06 30 71 51 86

Multi-accueil « Les Cigogneaux »
13, rue du Presbytère
Tél : 03.88.05.29.70
Directrice : Mme Pauline BALL
Du lundi au vendredi de 7h à 18h30

Accueil périscolaire
Tous les jours de classe : de 7 h à 9 h, de 11h55 à 13h25 et de 16 h à 18h30
Mme Stéphanie KARCHER
Tél : 09 66 95 91 11 ou 06 73 78 96 01

Orchestre à l'école et JOB
Directeur : Mr José DE ALMEIDA
Tél : 03 88 86 80 83
Portable : 06 95 55 83 17
Mail : jadpa99@outlook.com

COORDONNEES DES ASSOCIATIONS

AAPPMA	Joël OESTERLE	03.88.86.23.87 / 06.62.34.33.52
AMICALE DES SAPEURS POMPIERS	Thierry KOCH	03 88 05 29 03 / 07 88 31 55 27
BADONA CLUB	Marcel GRAMFORT	03.88.86.26.56
BEINHEIM EN FETE	Alfred WILD	03 88 86 44 60
CERCLE NAUTIQUE D'ALSACE DU NORD	René LABBE	03.88.72.79.81
CHORALE SAINTE CECILE	Anne STREISSEL	06 85 75 93 31
CLUB DE QUILLES	Nicolas HEMBERGER	03.88.86.55.32 /06.80.21.70.11
CLUB DU 3ème AGE	Madeleine FRITSCH	03.88.86.39.22
SECTION DES SECOURISTES « CROIX BLANCHE »	Marie-Thérèse KOCH	03.88.86.22.94
DYNAM (Gymnastique volontaire)	Vincent REMY	03 88 86 40 10 / 06 09 72 32 99
KARATE	Antonio CASTRO	06 66 30 33 66
KUTU	Francis RAPP	06.81.86.69.48
L.A.R.C	Marie-Thérère PHILIPPS	03.88.86.42.06
MALEMBE MAA	Catherine LION BERL	03.88.12.47.13
ORCHESTRE D'HARMONIE	Germain KOENIG	03.88.86.27.13
PETANQUE CLUB	Gilbert SCHINDLER	06.82.47.09.31
RAQUETTE CLUB	Nicolas FRITSCH	06.76.25.83.79
REPARTIR	Edmond GROSS	03.88.86.45.33
SENTIERS DU THEATRE	Sylvain VOGEL	06 22 19 58 63
SOCIETE SPORTIVE BEINHEIM (Foot)	Patrick KLEIN	03.88.86.24.79
SOURIRE A LA VIE (Maison des Aînés)	Danielle CLAUSS	03 88 86 24 42
SYNDICAT D'AVICULTURE	Laurent PHILPPS	06 77 31 83 65
CONFRERIE DE LA POULE AU POT	Patrice FOLTZ	03.88.86.20.14
TENNIS DE TABLE	François SCHNEIDER	03.88.86.21.28
TRAINING CLUB CANIN	Franck MULLER	06.83.68.30.57

ECOLE ELEMENTAIRE

Le projet Orchestre à l'école de Beinheim a été retenu par la Direction Académique de Strasbourg comme projet innovant. Le 1er février, Mme Kolheb, directrice de l'école et M. de Almeida, Directeur de l'orchestre sont allés à la Journée de l'Innovation EDU'INNOV à Sélestat, un forum académique d'innovations et d'expérimentations pour présenter le projet, en présence de la Rectrice d'Académie, Mme Béjean et de l'Inspectrice de la circonscription de Wissembourg, Mme Eckert.

Le 28 février, les élèves de l'école élémentaire ont eu le plaisir de fêter Mardi gras. Après avoir revêtu leurs magnifiques déguisements, ils ont défilé dans les rues du village et ont salué les élèves de l'école maternelle.

Comme chaque année, rendez-vous était pris avec les arboriculteurs au verger communal pour suivre les plantations et un cours de taille (10 mars). La Municipalité a offert un goûter à cette occasion ; une belle météo était de la partie.

Du 22 au 24 mars, la classe de CE1/CE2 a été en classe verte au Liebfrauenberg (Goersdorf).

Le 4 avril, le peloton de gendarmerie de Soufflenheim a fait une intervention auprès des CM2 pour une éducation à la route. Théorie et pratique sur un parcours ont beaucoup intéressé les élèves ! L'une de nos élèves de CM2, grâce à son score de réussite, a par la suite participé à une journée départementale inter-écoles d'éducation à la route à Marckolsheim !

Le 18 mai, tous les élèves de l'école ont participé à un concert en allemand « Wir wollen singen » à Seebach avec d'autres écoles du secteur.

L'année scolaire a été mise en valeur par une superbe fête scolaire avec l'école maternelle le 24 juin. Les élèves se sont pleinement investis dans de magnifiques danses chorégraphiées et dans les orchestres ! Une belle cohésion de groupe !

ECOLE MATERNELLE

Cette année a été, une fois de plus, très riche en activités pour les enfants de l'école maternelle. Tout en respectant le programme d'enseignement scolaire, les enfants ont progressé en suivant les différents événements du calendrier.

C'était l'occasion pour eux de découvrir des recettes traditionnelles, des ingrédients, des ustensiles, de nouvelles saveurs et de mettre la main à la pâte: la galette des rois, les crêpes de la Chandeleur, les beignets de carnaval, les bredele de Noël, leur anniversaire, la semaine du goût, etc…
Comme chaque année, à Carnaval, les enfants ont partagé de très bons moments avec les enfants du Multi-Accueil « Les cigogneaux ». Une nouvelle formule a été mise au point pour créer de l'amusement pour tous. Ainsi les enfants ont pu danser, bricoler, se déguiser, écouter une histoire avec un « raconte-tapis » et pour finir, goûter les traditionnels beignets accompagnés d'une bonne soupe de légumes.

L’école maternelle dispose dans la cour d’une grande partie herbeuse et arborée où différentes espèces d’oiseaux viennent se nourrir ou s’abriter. C’est donc avec une grande joie que les enfants ont pu découvrir les « maisons des oiseaux » nouvellement installées pour l’hiver dans lesquelles ils pourront régulièrement déposer des graines et ainsi mieux les observer.

Pour développer leur ouverture culturelle, les enfants ont assisté régulièrement à des spectacles, où des troupes professionnelles sont venues partager leur art, notamment celles des « Sentiers du Théâtre ». Ils ont également visité la médiathèque de Seltz et découvert tout cet amoncellement de livres disponibles pour eux gracieusement.
Ils ont également profité des différentes structures du village lors des promenades comme les jardins éphémères, l’espace d’aviculture et l’aire de jeux. Mais la plus grande des aventures a été la sortie de fin d’année en bus au château du Fleckenstein !

Et c’est reparti pour une nouvelle année !!!

ORCHESTRE D'HARMONIE DE BEINHEIM

Aimer la musique,
c'est se garantir un quart de son bonheur.
(Jules Renard)

Contrairement aux lois de la nature, plus les années passent et plus l'Orchestre d'Harmonie de Beinheim (OHB) rajeunit : 9 très jeunes musiciens ont brillamment fait leur entrée au sein de l'OHB en septembre de cette année.

Trompette : Amandine et Solène
Cor : Laura et Marie
Trombone : Oscar et Sven
Euphonium : Antonin, Eyoub et Leena

Après avoir fait partie des Orchestres à l'Ecole (OAE) durant leur scolarité à Beinheim, puis rejoint le collège, ils ont continué à pratiquer la musique et peaufiner leur formation grâce au JOB (Orchestre Junior de Beinheim). Ils sont maintenant ravis de pouvoir jouer avec les « grands ». Ils ont amplement mérité les applaudissements nourris et enthousiastes du public lors du concert d'hiver. C'est à force de persévérance et d'assiduité aux répétitions qu'une telle promotion a été possible. A tous un très grand bravo et au plaisir d'accueillir l'année prochaine, une nouvelle classe de recrues avides de continuer à mettre en valeur leurs talents musicaux.

Concert d'Hiver
2017
avec les
Hussards
d'Oberhoffen

Chorale Sainte Cécile Beinheim

Durant cette année 2017, la Chorale Sainte Cécile a rempli sa mission principale qui est de chanter lors des messes dominicales, des mariages et des enterrements.
C'est avec beaucoup d'enthousiasme et de dynamisme que nos choristes s'investissent bénévolement et se retrouvent pour les répétitions tous les quinze jours, en fonction des disponibilités des uns et des autres.
Notre chorale est fidèlement accompagnée par son organiste Catherine Durrschnabel et par moi-même en tant que chef de chœur.
L'année 2017 a été riche en émotions lors de notre participation à différents concerts et veillées (photos ci-dessous) mais aussi lors de la Fête Dieu inter paroissiale à Beinheim. A cette occasion, nous avons accueilli les amis choristes de notre Communauté de Paroisses pour animer la messe et la procession.
Lors de la messe du samedi 25 novembre 2017, nous avons fêté Sainte Cécile, notre patronne et les pompiers ont fêté Sainte Barbe. Le programme de chants a été très apprécié dans une église décorée pour cet événement par les fleuristes Hortense Bogner et Joséphine Dietrich.
Samedi 9 décembre 2017, nous avons interprété des chants de Noël lors de la Fête de Noël de l'Association Repartir. Des choristes de la Communauté de Paroisses de Roeschwoog se sont joints à nous pour renforcer notre chorale.
Nous avons clôturé cette année en participant à un concert de Noël samedi 16 décembre 2017 en l'Eglise de Roeschwoog. Ce fut un moment mémorable plein de ferveur et de solennité.
Le berger de notre chorale, c'est le Seigneur et c'est notre foi qui nous entraîne tout au long de l'année. Nous formons une vraie famille qui se réjouit de se retrouver dans la bonne humeur.
Notre chorale est toujours heureuse d'accueillir de nouveaux choristes.

Contact : Anne STREISSEL – Chef de Chœur et Présidente
Tél : 06.85.75.93.31 – Mail : a.streissel@free.fr

Concert du 26 février 2017 en l'Eglise de Soufflenheim

Concert du 5 mars 2017 en l'Eglise de Schirrhein-Schirrhoffen

Fête Dieu le 18 juin 2017 en l'Eglise de Beinheim

LES QUILLEURS DE BEINHEIM

Créé en 1981, le club des Quilleurs de Beinheim est composé à l'heure actuelle de 25 membres. Il est représenté par plusieurs équipes : **équipe 1 à 6** (Excellence) – **équipe 2 à 4** (Honneur) – **équipe 3 à 4** (division 2) – **équipe 4 à 4** (division 4) – **1 équipe à 2 masculine** et **1 équipe à 2 féminine**. Depuis 2 saisons, les féminines sont autorisées à jouer en équipe à 6. Nous disputons également les coupes du Bas-Rhin et de France. Les matchs ont lieu le lundi, mercredi et vendredi soir en général à 20h. Le format « match » se dispute sur 120 jets en opposition directe avec un adversaire, soit 30 jets sur chaque piste (15 plein, 15 déblay). En 36 ans, le palmarès du club compte entre autre une coupe du Bas-Rhin, 3 titres de champions de France individuels, 1 en juniors à 2 et disputé la saison 2010/2011 en National.

A Beinheim, **le roi des quilleurs** est ouvert et réservé aux seuls non-licenciés, il se déroule entre Noël et le 1er dimanche de janvier.

L'année 2017 était celle de la jeunesse : en février, **Thomas Bretar** et **Florian Menrath** ont décroché la médaille d'argent lors du championnat de France de jeunes par équipe de 2. La compétition s'est déroulée sur le quiller de Beinheim.
En mai, **Florian** a participé à son 2ème championnat du Monde avec l'équipe de France U18 à Dettenheim (Allemagne). L'équipe de France se classa à une honorable 6ème place sur 13 nations. Florian réalisa le meilleur score de l'équipe de France et se qualifia pour la finale des 24 meilleurs en tant que 12ème. Le second jour, il devient **vice-champion du monde** en tandem masculin avec Mattéo Fantini (Val de Moder).

Thomas et Florian

podium des championnats du Monde tandem masculin

Vous pouvez suivre les résultats du club sur le site internet du club

www.les-quilleurs-debeinheim.fr

mis à jour par Alfred Wild ou sur la page facebook "les Quilleurs de Beinheim" (groupe ouvert)

Société Sportive Beinheim

Depuis la rentrée, nous avons lancé notre propre équipe de Débutants, 100% Beinheim. Celle-ci s'est rapidement étoffée et notre vœu le plus cher est de rendre cette section "Jeunes" pérenne. Avis aux parents qui se sentent une âme de dirigeant pour encadrer nos footballeurs en herbe !

Côté sportif, l'équipe Fanion a terminé la saison 2016/2017 à une confortable 5ème place en D1A avec une belle série lors de la phase Retour (17 points pris sur 24 possibles). L'équipe Réserve s'est sauvée de justesse en D2B et les Vétérans (entente Seltz) terminent 2ème de leur poule.

Côté administratif, le Comité s'est renforcé et reste plus que jamais motivé pour aller de l'avant.

De nombreuses manifestations sont d'ores et déjà programmées, nous comptons sur votre soutien.

La Société Sportive Beinheim remercie la Municipalité, tous ses supporters et ses sponsors pour l'année écoulée et vous souhaite une excellente année 2018.

DYNAM

Avec Dynam, vous gardez la forme!

Après la pause estivale, la nouvelle saison 2017/2018 a recommencé avec entrain et l'association propose à tous les sportifs enthousiastes 4 séances hebdomadaires avec les animateurs Nadia et Arnaud :

- Lundi 18 h – 19 h : pilates
- Lundi 19 h – 20 h : aérobic
- Mardi 14 h – 15 h : pilates
- Mercredi 18 h – 19 h : cardio-boxe

La **Méthode Pilates** combine un travail approfondi sur la respiration à des exercices relaxants et contrôlés. Elle apporte entre autre équilibre et maintien du corps par un renforcement de tous les muscles profonds. Elle contribue ainsi à changer l'état psychique en diminuant les tensions.

L'**aérobic** est une gymnastique qui stimule l'activité cardiovasculaire et oxygène le corps par des mouvements rapides sur une musique à rythme soutenu.

Le **cardio boxe** ou fitness boxing ou cardio-kickboxing, cette discipline consiste à réaliser des mouvements pieds-poings en associant diverses techniques de boxe, d'arts martiaux et d'aérobic, mais sans aucun contact. Contrairement à la boxe traditionnelle, vous ne courez ici aucun risque de prendre le coup d'un adversaire !

DYNAM s'associe à diverses manifestations pour soutenir des associations tournées vers le bien-être, la santé :

***Octobre Rose**,*

***la sensibilisation à la lutte contre le cancer du sein**, un mouvement qui a permis de récolter des fonds et de les reverser à **Cœur des sables,** association située à HAGUENAU*

Sportivement vôtre
Le président, Vincent REMY

Karaté défense de Beinheim

2017

- Janvier 2017 : Le club Karaté défense a organisé à Beinheim un challenge inter clubs régional enfants et adolescents lors duquel nos membres se sont brillamment distingués.

<u>Les résultats</u>

Ceinture blanche enfant

Médaille d'argent : **Auger Alizée**

Médaille de bronze : **Jaire Alexandre**

Ceinture jaune enfant

Médaille d'or : **Suss Thimeo**

Médaille d'argent : **Schmitt Anna**

Médaille de bronze : **Monno Emely**

Ceinture jaune ado

Médaille d'or : **Gouin Benjamin**

Ceinture orange ado

Médaille d'or : **Cuvelier Lisa**

Médaille d'argent : **Bauer Cécile**

- Avril 2017 : Stage international à Charleroi en Belgique.

- Juin 2017 : Stage national à Bugeat en Corrèze avec passage de grade hauts niveaux, à cette occasion Carole Woelfel, instructrice au club de Beinheim, a passé avec succès son 5ème Dan.

- Décembre 2017 : quelques élèves de Beinheim ont participé au stage de formation au Brevet Fédéral UFOLEP à Malemort en Corrèze.

ETAT CIVIL

NAISSANCES

25 décembre 2016	Louane OCHS, fille de Pascal et Helena OCHS
16 janvier 2017	Ava FRICHEMANN, fille de Aurélien FRICHEMANN et de Léa TREIBER
29 janvier 2017	Noa ZEIDLER, fils de Yannick et Jacqueline ZEIDLER
8 février 2017	Rosa BRAUN, fille de Arthur BRAUN et Myriam KEMPF
12 mars 2017	Tess, Anny, Josy COURDAVAULT LUMANN, fille de Florian COURDAVAULT et de Anaïs LUMANN
9 avril 2017	Rafael KAISER, fils de Daniel et Sophie KAISER
8 mai 2017	Léo MALENTA PHILIPP, fils de Marius MALENTA et Guylaine PHILIPP
1 juin 2017	Noa, Didier, Albert, Gabriel COURDAVAULT, fils de Cyrille COURDAVAULT et de Nathalie MICHAELI
22 juin 2017	Edmond DE OLIVEIRA RODRIGO DA COSTA, fils de Ebrard et Sonia DE OLIVEIRA RODRIGO DA COSTA
27 juin 2017	Tino ERHOLD, fils de Jonathan ERHOLD et Sabrina RANNOU
28 juin 2017	Roxanne CUVELIER, fille de Gilbert et Angélique CUVELIER
16 juillet 2017	Benjamin, Marcel BONIN, fils de Dimitri et Nicola Maria BONIN
5 août 2017	Léa KRAEMER, fille de Nadia KRAEMER
9 août 2017	Léo ZIMMERMANN, fils de Pierre ZIMMERMANN et Mélanie KRAEMER
24 août 2017	Olivia HERR, fille de Mathieu HERR et Anne FREYBURGER
2 novembre 2017	Éllie, Zoé LAMBIN, fille de Jean-René LAMBIN et Laetitia BOULLIUNG
18 novembre 2017	Jayant SHARMA, fils de Manish et Sophie SHARMA
29 novembre 2017	Léon HEINTZ, fils de Stéphane HEINTZ et de Julie BRUNNER

MARIAGES

22 avril 2017	Serge BERNHARDT et Francine OZOLO AVARO
27 mai 2017	Richard, André WAHL et Marie-Reine, Madeleine STOLTZ
3 juin 2017	Joël, Marcel, Aloyse BAUER et Séverine, Nadine BURR
10 juin 2017	Laurent, Bernard DUBOIS et Christine, Maryvonne, Monique PARMENTIER
22 juillet 2017	Bruno, Daniel, Paul DOUARD et Sandra KORMANN
4 août 2017	Timo, Fredy ANSTETT et Sarah, Marie-Pierre HOCHMUTH
5 août 2017	Stéphane, Lucien FRITSCH et Mélanie OLLAND
12 août 2017	Cyrill RENARD et Vanessa, Marie, Anne BURGER
26 août 2017	Alain, Fernand, Xavier STRASSER et Elodie SCHAEFER
1 septembre 2017	Thomas KOLB et Heidi, Ursula, Regina SCHINDLER
16 septembre 2017	Patrice, Julien VOEGELE et Christine, Marguerite, Madeleine HERRMANN
13 novembre 2017	Franck, Joseph, Eugène SCHNEIDER et Tetiana KUTSAI

DÉCÈS

2 janvier 2017	Thérèse STAERCK veuve DELLA VALENTINA
23 janvier 2017	Anny, Emma BERGANTZ épouse JABBAR
28 janvier 2017	Albert, Georges, Antoine KNAUB
1 février 2017	Edmond PROMA
14 février 2017	Marie, Eugénie PRINTZ veuve MEDER
9 mars 2017	Germain, Ernest METZINGER
21 avril 2017	Marie, Antoinette BITZ veuve SCHOEFOLT
2 juin 2017	Lucie KANITZER épouse SCHWOOB
4 juin 2017	Reinhard, Emil, Wilhelm BüCKLE
10 juin 2017	Pascal, François CHIOZZI
11 juin 2017	Roland, André JUNG
17 juin 2017	Monique, Marie, Madeleine FISCHER épouse SCHNEIDER
23 juin 2017	Marie, Reine GRAMFORT veuve HOLTZER
9 juillet 2017	Bernadette, Marie BOOS veuve CHLODZIK
16 juillet 2017	Armand, Louis BUHLER
19 juillet 2017	Etienne FRITSCH
3 août 2017	Charles GRAMFORT
4 août 2017	Erwin, Joseph RONDE
28 septembre 2017	Antoinette FRICKER veuve BUSCH
17 novembre 2017	Joseph, Charles SCHNEIDER
8 décembre 2017	Anne-Marie WAGNER
15 décembre 2017	Michel, Marie, Gaston KLEIN
18 décembre 2017	Catherine, Madeleine LUSTIG épouse GRAMFORT
28 décembre 2017	Antoine, Jean, Philippe TIMMEL

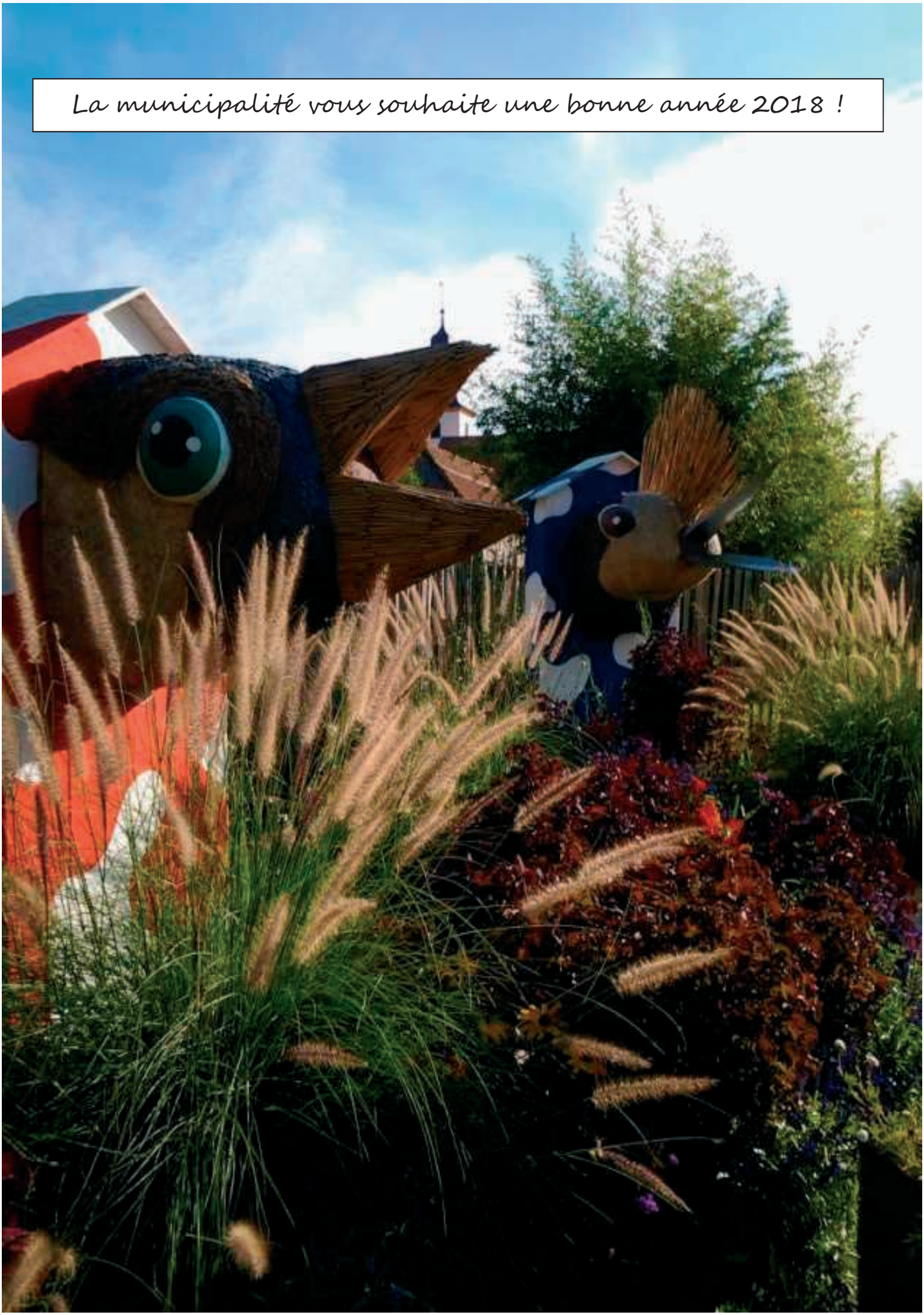
La municipalité vous souhaite une bonne année 2018 !